

# 노 인 조 직 론

- 제주도를 중심으로 -

한 창 영\*

## 목 차

|                              |                   |
|------------------------------|-------------------|
| I. 서 론                       | III. 대한노인회 제주도연합회 |
| II. 노인이 참여하고 있는 조직양상<br>(樣相) | IV. 경 로 당         |
|                              | V. 결 론            |

## I. 서 론

노인들의 조직화는 옛날부터 있어왔다고 볼 수 있는 것이다. 연혁적으로 살펴보면, 촌로(村老)들이 마을안에 자리잡은 폭낭아래 평상을 놓고 그늘진 곳에서 파한(破閑)했었다. 이러한 유적은 지금도 옛날 마을안에서 찾아볼 수 있는 것이다. 그 곳에서 옛날 촌로들은 자연스럽게 조직화했던 것이다. 따라서 노인의 조직화는 그 연혁이 오래다고 볼 수 있는 것이다. 이러한 조직화는 시류에 따라 발전하여 노인정이 되고 경로당으로 발전했던 것이다.

필자는 1968년에 제주시내의 노인조직을 조사했던 적이 있었거니와, 그 때 조사에 의하면, 영주음사(瀛洲唵社)를 비롯해서 여러개의 노인조직이 있었다.<sup>1)</sup>

그러나 시대의 변천에 따라서 노인의 조직화도 변모해 왔던 것이다.

여기서는, 다음에 차례로, 제주도노인이 참여하고 있는 조직의 양상(樣相)을 살펴보고, 연이어, 대한노인회 제주연합회와 동회 산하의 경로당에 관하여 고찰한다.

\* 제주대학교 행정학과 교수

1) 한창영, 「경로사상과 노인복지」, 제주: 한일문화사, 1983, pp. 18-20.

## Ⅱ. 노인이 참여하고 있는 조직양상(樣相)

사실, 노인이 참여하고 있는 조직은 술하게 많다. 노인들은, 각 학교(대학) 별 동창회에 참여하기도 하며, 성씨별(姓氏別), 화수회(花樹會) 또는 종친회 등에도 참여하고 있다. 그 뿐이라, 노인들은 각종 종교단체에도 참여하고 있는 것이다.<sup>2)</sup>

필자의 경험에 의하면, 1997년 10월 15일, 제주로타리클럽 초청특강때, 동클럽 참석회원을 살펴보니, 원로(元老)들이 많이 참여하고 있었다.<sup>3)</sup> 따라서, 이와 같은 모임에도 노인들이 참여하고 있음을 확인할 수 있었다.

또한 노인들이 조직적으로 참여하고 있는 단체들도 여러개가 있는데, 여기서는 예시를 하여 보면, 다음과 같다.

- △ 지방행정동우회제주도지회<sup>4)</sup>
- △ 대한민국재향경우회 제주도지부
- △ 제주시행정동우회
- △ 농협의 농우회

위에 예시되어진 조직은 OB조직의 성격을 지니고 있는 것이라고 볼 수 있는 것이다. 그리고 노인들만으로 조직되어진 단체로는, 제주도삼락회가 있으며<sup>5)</sup> 정관회(靜觀會)가 있는데 이 두 단체는 교원(교수)으로 정년퇴임한 자로 구성되어 있는 것이 특색이라 할 수 있는 것이다.

우근민 지사('91. 8 - '93. 12) 당시, 활성화되었던 원로협의회 조직은 그 후 명맥이 이어지면서, 최근에도 남제주군내에서는 활동하는 모습을 볼 수가 있다. 예컨대, 1998년 2월 23일에 남제주군 원로협의회는 총회를 개최하는가 하면,<sup>6)</sup> 2월 24일, 대정읍 원로협의회에서는 으뜸 효자·효부상 수상식을 거행했다.<sup>7)</sup>

---

2) 제주도유도본부, 「儒道제주」, 1995, 조승철, 「제주의 종교실태」, 제주: 보라문화원, 1987. 참조

3) 제주로타리클럽, 「'97 노인문제포럼」이라는 brochure, 참조

4) 지방행정동우회제주도지회, '98. 3. 6. 정기총회, 회의자료, 참조

5) 제주도삼락회, 「제주삼락」 제2호, 1997, 참조

6) 제주일보, 1998. 2. 25. <15>: 남군원로협, 총회열어 임원개선.

7) 제민일보, 1998. 2. 25. <15>: 대정읍 원로협의회 으뜸 효자·효부상 수상.

그러나, 무어니 무어니해도 전국적으로 조직화되어 있고 현실적으로 제주도내에서도 노인의 조직화가 활성화되어 있는 노인단체는 대한노인회 제주도연합회라 말할 수 있다.

### Ⅲ. 대한노인회 제주도연합회

대한노인회 제주도연합회는 1974년 3월 20일, 사단법인 대한노인회 제주도지부로 창립되었으며 초대회장에 고수선 여사가 선출되었다. 그 후, 동회는 장족의 발전을 거듭하여 오늘에 이르고 있는 것이다.

다음에 동회의 연혁, 기구도를 살펴보면 다음과 같다.<sup>8)</sup>

#### 1. 연 혁

- △ 1974. 3. 20 : 사단법인 대한노인회 제주도지부를 창립하여 초대회장에 고수선(高守善) 여사를 선출하다.
- △ 1981. 4. 29 : 정관개정으로 인하여 제주도지부를 제주도연합회로 개칭
- △ 1981. 6. 23 : 학구단위노인회를 새로 조직 편성하다.
- △ 1982. 4. 1 : 전국 시도연합회 및 시·군·구 지회에 사무국 설치
- △ 1982. 4. 2 : 구제주도지사 관사를 제주도 노인복지회관으로 전용 개관 및 현판식 거행
- △ 1982. 7. 12 : 제주노인대학 설립인가 초대학장에 김태준(金泰俊) 변호사가 임명되다.
- △ 1983. 3. 1 : 자문위원회 초대 위원장에 이홍림(李洪琳) 선생이 선출되다.
- △ 1983. 4. 1 : 노인문제 상담소 개설
- △ 1983. 6. 1 : 노인능력은행 설치
- △ 1986. 6. 21 : 노인대학 총동창회를 창립하고 초대회장에 이기휴(李基休) 선생이 선출되다.
- △ 1990. 9. 22 : 제주도노인복지회관 신축 기공식 거행
- △ 1991. 11. 1 : 제주도노인복지회관(한진그룹 조중훈 회장 건립) 준공식 거행

8) 사단법인 대한노인회 제주도연합회, 「현황」(1997), 참조

- △ 1995. 3. 8 : 미국 매릴랜드 한인노인상륙회와 자매결연
- △ 1995. 5. 3 : 전국노인회 '95년도 최우수연합회로 선정 대상을 받음
- △ 1995. 10. 5 : 대한노인회 운영규정을 개정 시·도 사무국을 사무처로 개편
- △ 1996. 12. 30 : 제주도연합회 노인취업알선센터로 지정운영
- △ 1997. 3. 22 : '97년도 정기총회에서 제7대 회장에 김동익(金東翼)회장이 재선  
부회장에 문태생(文太生), 김경생(金庚生), 김순원(金淳元), 김관옥(金瑄玉) 선출

## 2. 제주도연합회 기구도

제주도연합회의 기구도를 살펴보면, <그림 1>과 같고 계선조직에 관하여 추가로 설명하여 둔다.

<그림 1> 제주도연합회 기구도

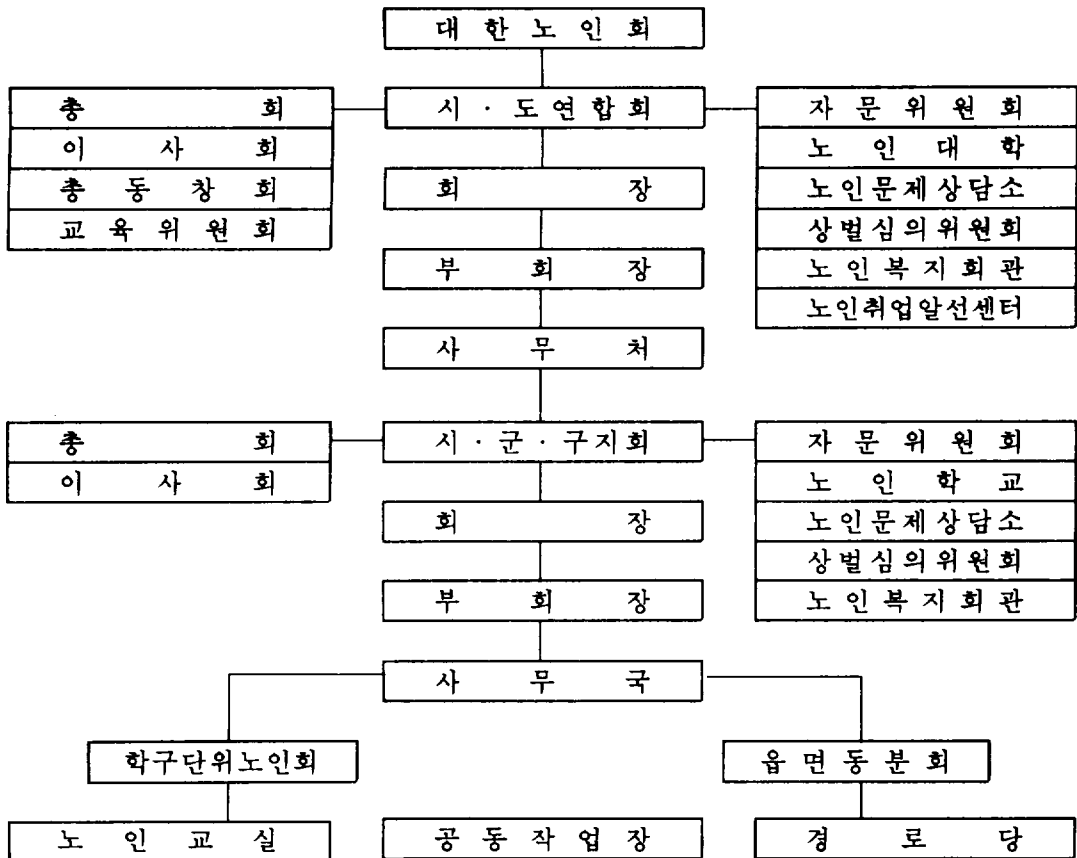

<연 합 회>

1. 각 시·도에 위치
2. 중앙회 지침에 의거 시·군·구 지회의 지도육성
3. 지역노인문제의 해소능력과 지역노인지도자 교육
4. 도덕성회복운동 전개

<지 회>

1. 각 시·군·구에 위치
2. 연합회 지침에 따라 분회 및 노인정, 학구단위노인회의 지도육성
3. 회원의 친목과 품위를 제고하고 지역노인문제의 해소노력
4. 청소년선도와 사회봉사활동 지도

<분 회>

1. 각 읍·면·동에 위치
2. 지회의 지시사항 및 각 경로당의 보고사항 등을 상하조직에 전달
3. 노인정과의 유기적인 협조와 사회 봉사활동

<학구단위노인회>

1. 각 초등학교 학구내에 위치
2. 초등학교 학생의 학조부모를 회원으로 하여 초등학교의 손자녀를 돌보고
3. 초등학교와 협조하여 노인교실을 운영하고 회원의 교양함양에 노력
4. 학구내 봉사활동 전개

<경 로 당>

1. 각 리·동에 위치
2. 지회의 지도를 받아 조직하고 시·군·구 지방자치단체에 등록
3. 회원의 친목과 건강유지 그리고 여가선용에 노력
4. 청소년 선도와 사회봉사활동 전개 (환경정화 사업)

위에서, 제주도연합회의 기구에 관하여 계선조직을 중심으로 살펴봤거니와, 계선조직상 기본적인 조직은 경로당이라 할 수 있는 것이다. 따라서, 다음에 경로당에 관하여 천착하기로 한다.

## IV. 경 로 당

노인의 항시적(恒時的) 조직화라는 관점에서 경로당이상의 조직은 없다고 본다. 여기서도 경로당의 성장과정, 전국지역별 분포, 그리고 제주도내의 경로당에 관하여 차례로 살펴보기로 한다.

### 1. 경로당의 성장과정

경로당의 성장과정을 전국적인 차원과 제주도적인 차원으로 나누어 살펴본다.

#### 1) 전국적인 차원

전국의 경로당의 증가추이는 <표 1>과 같다.<sup>9)</sup>

<표 1> 경로당 시설수 및 시설이용자의 연도별 증가추이

| 구 분    | 1975년도  | 1983년도  | 1992년도    | 1997년도    |
|--------|---------|---------|-----------|-----------|
| 경로당수   | 3,872   | 8,946   | 20,068    | 31,485    |
| 시설이용자수 | 320,180 | 605,612 | 1,022,582 | 1,521,704 |

자료 : 1975년의 자료는 한국노인문제연구소가 '75년 8월에 조사한 통계이고, '83년, '92년, '96년도의 자료는 보건복지부와 대한노인회 중앙회가 산하 노인조직원을 통해서 집계한 자료임.

<표 1>에서 보여주는 바와 같이, 1975년까지만 하더라도 3,872개소에 불과했던 것이 1997년에는 31,485개소로 증가되는 현상을 나타내고 있다.

그리고 경로당 시설의 설립연도별 분포는 <표 2>와 같다.<sup>10)</sup>

9) 사단법인 한국노인문제연구소, 「경로당 노인교실의 현황과 과제」, 1997, p. 20.  
10) 상계서, p. 20.

〈표 2〉 경로당 시설의 설립연도별 분포

(단위 : %)

| 구 분         | 전 체  | 할아버지<br>경로당 | 할머니<br>경로당 | 남녀공동사용<br>경로당 |
|-------------|------|-------------|------------|---------------|
| 1969년 이전    | 8.2  | 17.3        | —          | 7.3           |
| 1970년에서 79년 | 14.8 | 28.0        | 9.3        | 12.7          |
| 1980년에서 89년 | 35.0 | 33.3        | 39.5       | 34.8          |
| 1990년 이후    | 42.0 | 21.4        | 51.2       | 45.2          |

〈표 2〉에 의하면, 1969년 이전에 설립되어진 비율은 8.2%에 불과했고, 1970년에서 1979년 사이에 건립되었다가 14.8%, 1980년에서 1989년 사이가 35.0% 그리고 1990년 이후 건립되었다는 비율이 42.0%로 나타났다. 따라서 전국적으로 경로당은 1990년 이후에 다수 건립되었다고 볼 수 있는 것이다.

2) 제주도적인 차원

제주도내 경로당시설의 설립연도별 분포를 살펴보면, 〈표 3〉과 같다.

〈표 3〉 경로당시설의 설립연도별분포

(단위( ) : %) 1997. 12현재

| 구 분      | 계<br>(제주도) | 제 주 시     | 서귀포시      | 북제주군      | 남제주군      |
|----------|------------|-----------|-----------|-----------|-----------|
| 1989년 이전 | 55 (22.5)  | 9 (16.4)  | 9 (27.3)  | 21 (25.0) | 16 (22.2) |
| 1990     | 9 (3.7)    | 1 (1.8)   | —         | 4 (4.8)   | 4 (5.6)   |
| 1991     | 13 (5.3)   | 1 (1.8)   | 3 (9.1)   | 4 (4.8)   | 5 (6.9)   |
| 1992     | 15 (6.1)   | 5 (9.1)   | 4 (12.1)  | 3 (3.6)   | 3 (4.2)   |
| 1993     | 34 (13.9)  | 11 (20.0) | 6 (18.2)  | 9 (10.7)  | 8 (11.1)  |
| 1994     | 43 (17.6)  | 10 (18.2) | 6 (18.2)  | 11 (13.1) | 16 (22.2) |
| 1995     | 30 (12.3)  | 8 (14.5)  | —         | 10 (11.9) | 12 (16.7) |
| 1996     | 34 (13.9)  | 6 (10.9)  | 2 (6.1)   | 19 (22.6) | 7 (9.7)   |
| 1997     | 11 (4.5)   | 4 (7.3)   | 3 (9.1)   | 3 (3.6)   | 1 (1.4)   |
| 계        | 244(100.0) | 55(100.0) | 33(100.0) | 84(100.0) | 72(100.0) |

자료 : 1997. 12 현재, 시·군 경로당 현황에 의거·산출한 것임.

〈표 3〉에 의하면, 1997년 12월말 현재, 경로당의 총수는 244개소이다. 1990년이후 제주도를 표준으로 할 때, 1994년에 17.6%의 증가율을 보여주고 있다. 따라서, 제주도의 경우, 1994년을 “경로당의 해”로 볼 수 있는 것이다. 제주시의 경우, 1993년에 20.0%로 제일 높은 증가율을 보였으며, 서귀포시의 경우, 1993년과 1994년에 각각 18.2%의 높은 증가율을 보였다. 그리고 북제주군의 경우, 1996년에 22.6%의 높은 증가율을 보였으며, 남제주군의 경우, 1994년에 22.2%라는 높은 증가율을 보였다. 그리고 1997년에는 총체적으로 경로당 증가율의 둔화현상(4.5%)이 나타나고 있는 것이다.

## 2. 전국 지역별 경로당 분포현황

전국 지역별 경로당 분포현황을 살펴보면, 〈표 4〉와 같다.<sup>11)</sup>

〈표 4〉 전국의 경로당 분포 및 시설이용 노인수 현황

| 구분<br>연합회 | 경로당   |       |        |        | 회원수     |         |           |
|-----------|-------|-------|--------|--------|---------|---------|-----------|
|           | 할아버지  | 할머니   | 공동     | 계      | 남       | 여       | 계         |
| 서울        | 386   | 230   | 1,220  | 11,836 | 56,717  | 64,559  | 121,276   |
| 부산        | 338   | 246   | 547    | 1,131  | 20,453  | 25,332  | 45,785    |
| 대구        | 78    | 103   | 705    | 886    | 25,159  | 32,922  | 58,081    |
| 인천        | 77    | 12    | 797    | 886    | 25,843  | 23,252  | 49,095    |
| 광주        | 89    | 75    | 374    | 538    | 10,274  | 10,577  | 22,851    |
| 대전        | 51    | 37    | 437    | 525    | 12,382  | 14,213  | 26,595    |
| 울산        | 13    | 16    | 326    | 355    | 9,047   | 13,377  | 22,424    |
| 경기        | 967   | 206   | 3,285  | 4,458  | 113,086 | 83,048  | 196,134   |
| 강원        | 299   | 50    | 1,131  | 1,480  | 47,381  | 42,411  | 89,792    |
| 충북        | 1,265 | 254   | 1,349  | 2,868  | 62,383  | 41,304  | 103,687   |
| 충남        | 863   | 114   | 2,284  | 3,261  | 84,044  | 44,607  | 128,651   |
| 전북        | 1,236 | 296   | 1,563  | 3,095  | 91,857  | 65,382  | 157,239   |
| 전남        | 1,010 | 256   | 1,721  | 2,987  | 79,604  | 56,036  | 135,640   |
| 경북        | 1,220 | 287   | 2,148  | 3,655  | 108,549 | 75,295  | 183,844   |
| 경남        | 797   | 286   | 2,195  | 3,278  | 79,420  | 68,035  | 147,455   |
| 제주        | —     | —     | 246    | 246    | 9,708   | 23,447  | 33,155    |
| 계         | 8,667 | 2,446 | 20,328 | 31,485 | 835,907 | 685,797 | 1,521,704 |

11) 상계서, p. 23.



〈표 4〉에 의하면, 제주도에에는 공동경로당만이 존재하고 있다는 것을 알 수 있다. 따라서 다른 지방처럼, 할아버지 경로당이나 할머니 경로당이 없다는 특색을 지니고 있는 것이다. 한편 회원수의 구성에 있어서, 할머니의 회원수가 할아버지의 회원수보다 많은 지역이 있는데, 그 지역으로는 부산, 대구, 광주, 대전, 울산이 있고 제주도 역시 이에 해당된다. 뿐만 아니라 회원수 남·여의 비율면에서 제주도의 경우 남성노인의 회원수 비율은 29.3% 인데 반하여, 여성노인의 회원수 비율은 70.7%로 상대적인 우위를 보여주고 있는 것이다. 다시 말해서, 여기에서도, 제주도 여성노인의 활동성을 보여주고 있는 것이다.

### 3. 제주도의 경로당

제주도의 경로당을 시·군별로 나누어 그 현황을 살펴보기로 한다.

#### 1) 제주시의 경로당

제주시의 경로당 현황은 〈표 5〉와 같다.

〈표 5〉 경 로 당 시 설 현 황

(제주시)

1997. 12현재

| 일련<br>번호 | 명 칭      | 소재지          | 회원수(명) |     |     | 규 모(㎡) |        | 등 록 일      | 전화번호    |
|----------|----------|--------------|--------|-----|-----|--------|--------|------------|---------|
|          |          | 주 소          | 계      | 남   | 여   | 부지     | 건물     |            |         |
| 1        | 일도2동 경로당 | 일도2동 986-2   | 200    | 70  | 130 | 819.8  | 129.60 | '89. 5. 22 | 55-4244 |
|          |          | 일도2동 162-31  |        |     |     |        |        |            |         |
| 2        | 제 주 향로당  | 이도1동 1421-34 | 606    | 196 | 410 | 542    | 146.53 | "          | 22-5884 |
|          |          | 삼도1동 214-3   |        |     |     |        |        |            |         |
| 3        | 삼도1동 경로당 | 삼도1동 528-17  | 60     | 40  | 20  | 639.3  | 94.05  | "          | 25-0090 |
|          |          | 삼도1동 795-7   |        |     |     |        |        |            |         |
| 4        | 용 담 "    | 용담2동 358-2   | 350    | 100 | 250 | 1,759  | 163.20 | "          | 46-3900 |
|          |          | 용담2동 359-42  |        |     |     |        |        |            |         |
| 5        | 건 입 "    | 건입동 1077-68  | 105    | 70  | 35  | 297    | 89.25  | "          | 53-1690 |
|          |          | 건입동 1376-2   |        |     |     |        |        |            |         |
| 6        | 도 련 "    | 도련1동 2257-2  | 103    | 36  | 67  | 836    | 66.11  | "          | 55-1106 |
|          |          | 도련1동 2758    |        |     |     |        |        |            |         |

노인조직론

| 일련<br>번호 | 명 칭             | 소재지          | 회원수(명) |     |     | 규모(㎡) |        | 등록일         | 전화번호      |
|----------|-----------------|--------------|--------|-----|-----|-------|--------|-------------|-----------|
|          |                 | 주소           | 계      | 남   | 여   | 부지    | 건물     |             |           |
| 7        | 정 실 경로당         | 오라2동 691     | 65     | 25  | 40  | 1,252 | 167.28 | '89. 5. 22  | 48-4550   |
|          |                 | 오라2동 695-4   |        |     |     |       |        |             |           |
| 8        | 삼양1동 "          | 삼양1동 1791-1  | 61     | 40  | 21  | 261   | 82.64  | "           | 55-6244   |
|          |                 | 삼양1동 1643-17 |        |     |     |       |        |             |           |
| 9        | 한 백 "           | 용담2동 630-12  | 317    | 17  | 300 | 377   | 223.22 | '89. 11. 21 | 46-0065   |
|          |                 | 용담2동 630-12  |        |     |     |       |        |             |           |
| 10       | 연 동 "           | 연동 270-5     | 371    | 116 | 255 | 875   | 435    | '90. 5. 25  | 47-0834   |
|          |                 | 연동 2019-7    |        |     |     |       |        |             |           |
| 11       | 신성부락 "          | 도두2동 254-1   | 37     | 11  | 26  | 598   | 88.29  | '91. 12. 13 | 46-0419   |
|          |                 | 도두2동 177     |        |     |     |       |        |             |           |
| 12       | 내도동 "           | 내도동 608-1    | 55     | 15  | 40  | 897   | 63     | '92. 1. 9   | 43-3506   |
|          |                 | 내도동 472      |        |     |     |       |        |             |           |
| 13       | 삼양2동 "          | 삼양2동 2172    | 210    | 56  | 154 | 662   | 334    | '92. 6. 22  | 56-1591   |
|          |                 | 삼양2동 2165-5  |        |     |     |       |        |             |           |
| 14       | 도 남 "           | 도남동 916-6    | 108    | 50  | 58  | 544.8 | 411.4  | '92. 10. 22 | 58-5969   |
|          |                 | 도남동 901      |        |     |     |       |        |             |           |
| 15       | 성 화 "           | 용담2동 924-5   | 70     | 22  | 48  | 399   | 143.46 | '92. 10. 22 | 47-5954   |
|          |                 | 용담2동 928-7   |        |     |     |       |        |             |           |
| 16       | 신 산 "<br>(푸른교실) | 일도2동 982     | 70     | 15  | 55  | 367.6 | 115    | '92. 12. 24 | 22-2368   |
|          |                 | 일도2동 1019-14 |        |     |     |       |        |             | (53-2278) |
| 17       | 도두1동 "          | 도두1동 2555-2  | 92     | 18  | 74  | 826   | 132    | '93. 1. 27  | 43-7315   |
|          |                 | 도두1동 2499    |        |     |     |       |        |             |           |
| 18       | 도련2동 "          | 도련2동 570     |        | 26  | 60  | 570   | 64     | '93. 2. 4   | 55-6615   |
|          |                 | 도련2동 616     |        |     |     |       |        |             |           |
| 19       | 오라3동 "          | 오라3동 2614-7  | 98     | 26  | 72  | 605   | 143.48 | "           | 47-2715   |
|          |                 | 오라3동 2628-2  |        |     |     |       |        |             |           |
| 20       | 광 평 "           | 노형동 2486     | 49     | 19  | 30  | 598   | 90.57  | '93. 3. 2   | 48-6335   |
|          |                 | 노형동 2895-2   |        |     |     |       |        |             |           |
| 21       | 월 평 "           | 월평동 1039-1   | 34     | 13  | 21  | 1,716 | 209    | '93. 3. 4   | -         |
|          |                 | 월평동 982-1    |        |     |     |       |        |             |           |
| 22       | 영평하동 "          | 영평동 893-3    | 25     | 4   | 21  | 1,429 | 230    | '93. 3. 4   | 21-4629   |
|          |                 | 영평동 971      |        |     |     |       |        |             |           |

한 창 영

| 일련<br>번호 | 명 칭         | 소재지          | 회원수(명) |    |     | 규 모(㎡)  |        | 등 록 일       | 전화번호      |
|----------|-------------|--------------|--------|----|-----|---------|--------|-------------|-----------|
|          |             | 주 소          | 계      | 남  | 여   | 부지      | 건물     |             |           |
| 23       | 영평상동 경로당    | 영평동 1882-4   | 53     | 21 | 32  | 918     | 99     | '93. 3. 16  | 56-0769   |
|          |             | 영평상동 1939    |        |    |     |         |        |             |           |
| 24       | 신 사수 "      | 도두2동 1619-4  | 23     | 7  | 16  | 549     | 92.55  | '93. 4. 10  | 43-6718   |
|          |             | 도두2동 1619-4  |        |    |     |         |        |             |           |
| 25       | 인 다 "       | 아라1동 1698-2  | 39     | 16 | 23  | 483     | 92.56  | '93. 7. 7   | 56-3152   |
|          |             | 아라1동 1696-1  |        |    |     |         |        |             |           |
| 26       | 봉 개 동 "     | 봉개동 2609-1   | 206    | 59 | 147 | 1,131   | 153.6  | '93. 7. 16  | 22-7818   |
|          |             | 봉개동 2425-9   |        |    |     |         |        |             | 58-7402   |
| 27       | 오 라 1 동 "   | 오라1동 1003-1  | 180    | 41 | 139 | 262     | 34.0   | '93. 11. 29 | 25-1188   |
|          |             | 오라1동 1029-1  |        |    |     |         |        |             |           |
| 28       | 이도1동 "      | 이도1동 1700-1  | 44     | 14 | 30  | 1,675.7 | 146.53 | '94. 2. 23  | 58-5436   |
|          |             | 이도1동 1248-25 |        |    |     |         |        |             | (58-7402) |
| 29       | 금 천 "       | 아라1동 981-1   | 41     | 16 | 25  | 202     | 171.64 | '94. 2. 23  | 58-5333   |
|          |             | 아라1동 1061    |        |    |     |         |        |             |           |
| 30       | 외도1동 "      | 외도1동 1490-1  | 115    | 34 | 81  | 271     | 78.52  | '94. 3. 9   | 43-3444   |
|          |             | 외도1동 1489-1  |        |    |     |         |        |             |           |
| 31       | 용 강 동 "     | 용강동 1276-1   | 65     | 24 | 41  | 1,359   | 51.45  | '94. 7. 2   | 21-0926   |
|          |             | 용강동 1339     |        |    |     |         |        |             |           |
| 32       | 화북1동(동부락) " | 화북1동 1873-9  | 38     | 10 | 28  | 827     | 154    | '94. 10. 22 | 56-5469   |
|          |             | 화북1동 1873-9  |        |    |     |         |        |             |           |
| 33       | 황 사 평 "     | 화북2동 2983-4  | 27     | 12 | 15  | 231     | 33     | '94. 10. 22 | 21-2426   |
|          |             | 화북2동 5633    |        |    |     |         |        |             |           |
| 34       | 화 북 2 동 "   | 화북2동 3602-1  | 93     | 26 | 67  | 456     | 189.42 | '94. 11. 3  | 55-5644   |
|          |             | 화북2동 3515    |        |    |     |         |        |             |           |
| 35       | 이도2동 "      | 이도2동 379-6   | 132    | 90 | 42  | 218.3   | 163.10 | '94. 12. 5  | 21-8629   |
|          |             | 이도2동 1180-10 |        |    |     |         |        |             |           |
| 36       | 화북1동(서부락) " | 화북1동 4085-1  | 45     | 15 | 30  | 1,291   | 87     | '94. 12. 8  | -         |
|          |             | 화북1동 4066-1  |        |    |     |         |        |             |           |
| 37       | 해 안 동 "     | 해안동 1945-1   | 75     | 29 | 46  | 535     | 80     | '94. 12. 17 | 47-2594   |
|          |             | 해안동 2617     |        |    |     |         |        |             |           |
| 38       | 삼양3동 "      | 삼양3동 2603    | 30     | 11 | 19  | 317     | 56.70  | '95. 1. 14  | -         |
|          |             | 삼양3동 2560-2  |        |    |     |         |        |             |           |

노인조직원

| 일련<br>번호 | 명 칭                 | 소재지          | 회원수(명) |    |    | 규모(㎡)   |        | 등록일         | 전화번호                 |
|----------|---------------------|--------------|--------|----|----|---------|--------|-------------|----------------------|
|          |                     | 주소           | 계      | 남  | 여  | 부지      | 건물     |             |                      |
| 39       | 오등동 경로당             | 오등동 1382-1   | 57     | 18 | 39 | 453     | 33     | '95. 1. 14  | 47-0211              |
|          |                     | 오등동 670-6    |        |    |    |         |        |             |                      |
| 40       | 도평동 "               | 도평동 872-1    | 70     | 14 | 56 | 2,159   | 162    | '95. 1. 14  | 43-5289              |
|          |                     | 도평동 1367     |        |    |    |         |        |             |                      |
| 41       | 연미 "                | 오라2동 1375-5  | 45     | 15 | 30 | 781     | 140.86 | '95. 2. 2   | 48-4458              |
|          |                     | 오라2동 1970    |        |    |    |         |        |             |                      |
| 42       | 사평 "                | 오라2동 1375-5  | 64     | 18 | 46 | 562.0   | 105.75 | '95. 2. 18  | -                    |
|          |                     | 오라2동 2015    |        |    |    |         |        |             |                      |
| 43       | 월대 "                | 외도2동 1375-5  | 90     | 21 | 69 | 83      | 74     | '95. 2. 18  | 43-8500              |
|          |                     | 외도2동 311     |        |    |    |         |        |             |                      |
| 44       | 이도주공 1단지<br>경로당     | 이도2동 888     | 35     | 11 | 24 | 41,333  | 142    | '95. 7. 29  | 51-0556              |
|          |                     | 이도2동 104/406 |        |    |    |         |        |             |                      |
| 45       | 용담1동 "<br>(우리공동작업장) | 용담1동 311     | 89     | 31 | 58 | 3,762.3 | 428.04 | '95. 8. 5   | 57-9742<br>(53-3238) |
|          |                     | 용담1동 292-9   |        |    |    |         |        |             |                      |
| 46       | 동회천 "               | 회천동 1207     | 43     | 28 | 15 | 377     | 155    | '96. 1. 17  | 21-0929              |
|          |                     | 회천동 1279     |        |    |    |         |        |             |                      |
| 47       | 월산 "                | 노형동 3375-1   | 45     | 26 | 19 | 2,501   | 82.53  | '96. 2. 12  | -                    |
|          |                     | 노형동 3555     |        |    |    |         |        |             |                      |
| 48       | 다호 "                | 도두2동 78      | 26     | 7  | 19 | 254     | 25.98  | '96. 3. 12  | 46-5653              |
|          |                     | 도두2동 48      |        |    |    |         |        |             |                      |
| 49       | 혜성무지계타운             | 이도2동 438/110 | 31     | 9  | 22 | 54.05   | 40.8   | '96. 7. 3   | 55-9605              |
|          |                     | 이도2동 107/207 |        |    |    |         |        |             |                      |
| 50       | 이도주공 A<br>제2·3경로당   | 이도2동 303/402 | 41     | 17 | 24 | 800     | 83.45  | '96. 8. 16  | 57-5518              |
|          |                     | 이도2동 303/402 |        |    |    |         |        |             |                      |
| 51       | 관덕 "                | 삼도1동 235-25  | 52     | 43 | 9  | 1,065   | 165.29 | '96. 12. 19 | 56-7222              |
|          |                     | 삼도1동 928-3   |        |    |    |         |        |             |                      |
| 52       | 아라간드락 "             | 아라2동 1203-1  | 38     | 14 | 24 | 1,319   | 149.48 | '97. 3. 3   | 55-3622              |
|          |                     | 아라2동 1354-1  |        |    |    |         |        |             |                      |
| 53       | 이도주공 APT<br>경로당     | 이도1동 1683    | 141    | 56 | 85 | 508.4   | 121    | '97. 4. 23  | 56-7947              |
|          |                     | 아라1동 104/301 |        |    |    |         |        |             |                      |
| 54       | 청풍 "                | 화북1동 1932-2  | 45     | 26 | 19 | 711.3   | 164.5  | '97. 7. 2   | -                    |
|          |                     | 화북1동 1976-9  |        |    |    |         |        |             |                      |
| 55       | 원노형 "               | 노형동 921      | 69     | 35 | 34 | 1,983   | 99.16  | '97. 10. 24 | 47-0781              |
|          |                     | 노형동 943      |        |    |    |         |        |             |                      |

자료: 제주도 사회복지과

〈표 5〉에 의하면, 1997. 12 현재, 제주시내 경로당은 55개소가 있고, 참여회원수는 5,359명이다. 1997년 12월말 현재 제주시내 60세이상 노인인구는 20,052명으로 나타나고 있거니와,<sup>12)</sup> 제주시 노인인구중 26.7%가 제주시내 경로당에 참여하고 있는 것으로 나타나고 있는 것이다.

그리고 〈표 5〉에 의하면, 제주시내에서 회원수가 제일 많은 경로당은 제주향로당(회원수 : 606명)으로 나타나고 있으며 또한, 이 제주향로당에는 여성회원도 많이(여성회원 : 410명) 참여하고 있음을 알 수 있다. 진입경로당(남 : 70, 여 : 35) 등 몇군데를 제외하고서는 제주시내 경로당 대다수에 여초(女超)의 현상이 나타나고 있는 것이다.

그리고 제주시내에서 회원수의 규모가 제일 적은 경로당으로는 신사수경로당(계 : 23, 남 : 7, 여 : 16)으로 나타나고 있다. 이와 같이 규모가 적은 경로당에서, 오히려, 경로당의 사랑방모형을 찾아볼 수 있을 것이다.

## 2) 서귀포시의 경로당

서귀포시의 경로당 현황은 〈표 6〉과 같다.

〈표 6〉 경 로 당 등 록 현 황

(서귀포시)

1998. 1. 31 현재

| 연<br>번 | 명<br>칭     | 소재지           | 회원수(명)         |       |       | 경로당규모(㎡)  |          | 등록일        | 전화번호    |
|--------|------------|---------------|----------------|-------|-------|-----------|----------|------------|---------|
|        |            |               | 계              | 남     | 여     | 부지        | 건물       |            |         |
| 계      | 33개소       |               | 3,290<br>(642) | 1,508 | 1,782 | 23,710.32 | 4,219.94 |            |         |
| 1      | 보 목<br>경로당 | 보목동<br>881-9  | 113<br>(15)    | 17    | 96    | 410       | 266      | '89. 5. 24 | 33-5173 |
| 2      | 신 효<br>경로당 | 신태동<br>700-2  | 122<br>(20)    | 32    | 90    | 902       | 165.93   | '89. 5. 24 | 67-0004 |
| 3      | 하 효<br>경로당 | 하효동<br>236    | 215<br>(35)    | 75    | 140   | 165       | 83       | '89. 5. 24 | 67-0044 |
| 4      | 상 효<br>경로당 | 상효동<br>910-11 | 57<br>(25)     | 20    | 37    | 1,307     | 66.11    | '89. 5. 24 | 62-8158 |
| 5      | 토 평<br>경로당 | 토평동<br>1434-4 | 85<br>(25)     | 36    | 49    | 105       | 144.36   | '89. 5. 24 | 32-8110 |

12) 제주도, 「'97 주민등록인구통계결과」 ('97. 12. 31. 현재), p. 40.

노인조직론

| 연번 | 명칭           | 소재지            | 회원수(명)      |     |     | 경로당규모(㎡) |        | 등록일         | 전화번호    |
|----|--------------|----------------|-------------|-----|-----|----------|--------|-------------|---------|
|    |              |                | 계           | 남   | 여   | 부지       | 건물     |             |         |
| 6  | 노송<br>경로당    | 강정동<br>4421-31 | 95<br>(30)  | 20  | 75  | 132      | 143.36 | '89. 5. 24  | 39-5391 |
| 7  | 서귀포시<br>경로당  | 서귀동<br>234-13  | 911<br>(25) | 406 | 505 | 331      | 238.58 | '89. 5. 24  | 33-1821 |
| 8  | 호서<br>경로당    | 호근동<br>1817    | 130<br>(20) | 50  | 80  | 417      | 167.66 | '89. 6. 2   | 39-3819 |
| 9  | 대포<br>노인정    | 대포동<br>1542-3  | 103<br>(20) | 40  | 63  | 274      | 104.16 | '89. 8. 22  | 38-3571 |
| 10 | 중문<br>노인정    | 중문동<br>1773-1  | 250<br>(10) | 70  | 180 | 826      | 157.67 | '91. 3. 8   | 38-6004 |
| 11 | 회수<br>노인정    | 회수동<br>376     | 75<br>(5)   | 25  | 50  | 886      | 147.45 | '91. 3. 8   | 38-3796 |
| 12 | 서홍<br>경로당    | 서홍동<br>256-2   | 110<br>(10) | 50  | 60  | 145      | 99     | '91. 8. 24  | 62-1343 |
| 13 | 월평<br>경로당    | 월평동<br>475     | 50<br>(10)  | 13  | 37  | 302.9    | 56.1   | '92. 4. 13  | 38-5970 |
| 14 | 법환<br>경로당    | 법환동<br>1073-3  | 140<br>(10) | 60  | 80  | 660      | 127.16 | '92. 4. 13  | 39-1015 |
| 15 | 예래동<br>노인회관  | 상예동<br>1199-1  | 227<br>(35) | 100 | 127 | 992      | 337.2  | '92. 6. 22  | 38-9350 |
| 16 | 동홍<br>경로당    | 동홍동<br>147     | 48<br>(10)  | 20  | 28  | 55.8     | 55.8   | '92. 12. 11 | 33-1805 |
| 17 | 하원<br>경로당    | 하원동<br>467-1   | 108<br>(20) | 40  | 68  | 759      | 161.83 | '93. 3. 3   | 38-4027 |
| 18 | 색달<br>경로당    | 색달동<br>1980-1  | 60<br>(5)   | 8   | 52  | 3,564    | 134.7  | '93. 7. 30  | 38-9360 |
| 19 | 하예 4통<br>경로당 | 하원동<br>163-1   | 98<br>(15)  | 18  | 80  | 1,229    | 101    | '93. 10. 6  | 38-2730 |
| 20 | 하예 5통<br>경로당 | 하예동<br>1559-1  | 75<br>(10)  | 13  | 62  | 330      | 49.5   | '93. 10. 14 | 38-5630 |
| 21 | 영천<br>경로당    | 상효동<br>1310-9  | 42<br>(5)   | 20  | 22  | 660      | 39.6   | '93. 11. 16 | 32-9076 |

| 연<br>번 | 명<br>칭        | 소재지           | 회원수(명)      |     |     | 경로당규모(㎡) |        | 등록일         | 전화번호    |
|--------|---------------|---------------|-------------|-----|-----|----------|--------|-------------|---------|
|        |               |               | 계           | 남   | 여   | 부지       | 건물     |             |         |
| 22     | 예래 3통<br>경로당  | 상예동<br>4647   | 95<br>(2)   | 15  | 80  | 1,083    | 83     | '93. 12. 14 | 38-0567 |
| 23     | 중앙동<br>노인회관   | 서귀동<br>269-4  | 60<br>(30)  | 27  | 33  | 1,705    | 115    | '94. 4. 26  | 62-2271 |
| 24     | 도 순<br>경로당    | 도순동<br>861-1  | 90<br>(15)  | 15  | 75  | 337      | 120    | '94. 4. 18  | 39-1730 |
| 25     | 천지동<br>노인회관   | 서귀동<br>321-10 | 120<br>(20) | 50  | 70  | 2,401    | 66     | '94. 5. 16  | 33-1534 |
| 26     | 용 흥<br>경로당    | 강정동<br>4040-3 | 50<br>(10)  | 16  | 34  | 1,117    | 133.5  | '94. 6. 27  | 39-2814 |
| 27     | 송 산<br>경로당    | 서귀동<br>556-2  | 110<br>(10) | 10  | 100 | 1,000    | 148.5  | '94. 7. 6   | 33-1531 |
| 28     | 새서귀<br>경로당    | 서호동<br>1473-4 | 35<br>(5)   | 15  | 20  | 200      | 178.23 | '94. 12. 20 | 39-3575 |
| 29     | 예래 2통<br>경로당  | 상예동<br>1281-3 | 180<br>(20) | 137 | 43  | 751.5    | 208.24 | '96. 5. 28  | 38-2998 |
| 30     | 정방동<br>경로당    | 서귀동<br>234-13 | 30<br>(10)  | 16  | 14  | 21.5     | 21.5   | '96. 7. 1   | 33-1821 |
| 31     | 동흥 7통<br>경로당  | 동흥동<br>119    | 35<br>(20)  | 15  | 20  | 48.62    | 48.62  | '97. 3. 3   | 62-0211 |
| 32     | 동흥 10통<br>경로당 | 동흥동<br>353-1  | 109<br>(90) | 40  | 69  | 167.0    | 167.0  | '97. 3. 3   | 33-0960 |
| 33     | 상효 2동<br>경로당  | 상효동<br>302-1  | 60<br>(20)  | 21  | 39  | 426      | 83.98  | '97. 8. 5   | 67-1707 |

※ ( ) 숫자는 1일 평균 이용숫자임.

자료: 서귀포시 사회복지과.

<표 6>에 의하면, 1998년 1월 31일 현재로, 서귀포 시내 경로당은 33개소가 있고, 참여회  
원수는 3,290명이다. 1997년 12월말 현재, 서귀포 시내 60세 이상 노인인구는 8,690명으로  
나타나고 있거니와,<sup>13)</sup> 서귀포시 노인인구중, 37.9%가 서귀포 시내 경로당에 참여하고 있는  
것으로 나타나고 있는 것이다.

그리고 <표 6>에 의하면, 서귀포시내에서 회원수가 제일 많은 경로당은 서귀포시 노인회관(회원수 : 911명)이고, 회원수가 적은 경로당으로는 정방동경로당(회원수 : 30명)이 있음을 알 수 있다. 그리고 정방동경로당을 제외하고서는 모두가 여초(女超)의 현상을 보여주고 있음을 알 수 있다.

3) 북제주군의 경로당

북제주군의 경로당 현황은 <표 7>과 같다.

<표 7> 경 로 당 등 록 현 황

(북제주군)

1997. 12월말 현재

| 읍면별 | 경로당 명칭  | 소 재 지       | 회원수   | 시설규모(㎡) |     | 등 록 일       | 전화번호    |
|-----|---------|-------------|-------|---------|-----|-------------|---------|
|     |         |             |       | 부 지     | 건 물 |             |         |
| 계   |         | 84개소        | 7,990 |         |     |             |         |
| 한림읍 | 소 계     | 19개소        | 1,995 |         |     |             |         |
|     | 협재리 경로당 | 협재리 1475-1  | 116   | 621     | 62  | '89. 5. 11  | 96-5341 |
|     | 귀덕1리 "  | 귀덕리 1380-1  | 280   | 942     | 82  | '89. 5. 19  | 96-6435 |
|     | 용포리 "   | 용포리 463     | 215   | 403     | 128 | '91. 6. 8   | 96-2783 |
|     | 강구리 "   | 한림리 191-1   | 42    | 530     | 70  | '91. 6. 8   | 96-2588 |
|     | 월림리 "   | 월림리 2355    | 79    | 621     | 166 | '92. 6. 8   | 73-1146 |
|     | 상명리 "   | 상명리 1064    | 51    | 631     | 60  | '91. 6. 8   | 96-5162 |
|     | 월령리 "   | 월령리 424-1   | 65    | 678     | 33  | '93. 1. 25  | 96-3868 |
|     | 금능리 "   | 금능리 1369    | 250   | 212     | 89  | '93. 10. 20 | 96-3340 |
|     | 동명리 "   | 동명리 145-7   | 60    | 157     | 90  | '93. 10. 20 | 96-2608 |
|     | 신흥리 "   | 귀덕리 2074    | 39    | 635     | 63  | '94. 10. 21 | 96-3628 |
|     | 한수리 "   | 한수리 833-1   | 92    | 1,878   | 280 | '95. 7. 18  | 96-7275 |
|     | 한림3리 "  | 한림리 87      | 48    | 1,009   | 145 | '95. 12. 12 | 96-3119 |
|     | 귀덕2리 "  | 뒤덕리 4062    | 160   | 1,719   | 125 | '95. 12. 15 | 96-3187 |
|     | 함림1리 "  | 한림리 1328-40 | 150   | 193     | 115 | '96. 1. 30  | 96-2076 |
|     | 대림리 "   | 대림리 765-5   | 40    | 686     | 49  | '96. 4. 10  | 96-2588 |
|     | 명월리 "   | 명월리 1767-1  | 68    | 805     | 50  | '96. 7. 18  | 96-3227 |
|     | 수원리 "   | 수원리 536-4   | 160   | 538     | 59  | '96. 8. 18  | 96-2269 |
|     | 한림2리 "  | 한림리 1043    | 180   | 226     | 102 | '96. 12. 30 | 96-2819 |
|     | 금악리 "   | 금악리 2025    | 125   | 495     | 73  | '97. 3. 26  | 96-7737 |

13) 상계자료, p. 40.



한 창 영

| 읍면별   | 경로당 명칭    | 소재지         | 회원수   | 시설규모(㎡) |            | 등록일         | 전화번호    |
|-------|-----------|-------------|-------|---------|------------|-------------|---------|
|       |           |             |       | 부지      | 건물         |             |         |
| 애월읍   | 소 계       | 22개소        | 2,486 |         |            |             |         |
|       | 수산리 경로당   | 수산리 432     | 150   | 674     | 40         | '89. 5. 19  | 99-1879 |
|       | 납읍리 "     | 납읍리 1606    | 160   | 1,709   | 96         | '89. 5. 19  | 99-3454 |
|       | 봉성리 "     | 봉성리 3826    | 200   | 455     | 132        | '89. 5. 19  | 99-3934 |
|       | 애월리 "     | 애월리 1588    | 210   | 2,480   | 89         | '89. 5. 19  | 99-0171 |
|       | 곽지리 "     | 곽지리 1957-1  | 180   | 691     | 132        | '89. 5. 19  | 99-0206 |
|       | 어음1리 "    | 어음리 3827    | 57    | 777     | 26         | '95. 4. 26  | 99-3827 |
|       | 하가리 "     | 하가리 1439-2  | 64    | 375     | 88         | '95. 6. 14  | 99-0896 |
|       | 장전리 "     | 장전리 385-4   | 60    | 561     | 60         | '89. 5. 19  | 99-4853 |
|       | 구엄리 "     | 구엄리 1154-1  | 75    | 1,114   | 99         | '94. 9. 26  | 99-0813 |
|       | 광령1리 "    | 광령리 1270    | 250   | 248     | 66         | '89. 1. 3   | 99-2904 |
|       | 금덕리 "     | 금덕리 1928-2  | 63    | 175     | 90         | '94. 11. 30 | 99-2387 |
|       | 하귀1리 "    | 하귀리 260     | 50    | 273     | 91         | '93. 12. 10 | 99-2425 |
|       | 하귀2리 "    | 하귀리 1720    | 258   | 740     | 105        | '90. 3. 5   | 99-5353 |
|       | 광령2리 "    | 광령리 3134    | 64    | 569     | 36         | '94. 11. 1  | 48-1876 |
|       | 광령3리 "    | 광령리         | 53    | 800     | 36         | '95. 3. 28  | 48-3564 |
|       | 상가리 "     | 상가리 1256    | 130   | 695     | 75         | '93. 12. 20 | 99-5155 |
|       | 소길리 "     | 소길리 676-1   | 31    | 400     | 99         | '94. 3. 4   | 99-3523 |
|       | 금성리 "     | 금성리 630-2   | 97    | 612     | 66         | '96. 1. 6   | 99-0327 |
|       | 고성리 "     | 고성리 1249    | 67    | 1,184   | 99         | '96. 1. 12  | 99-1931 |
|       | 용흥리 "     | 신엄리 1818-1  | 92    | 3,539   | 99         | '96. 6. 3   | 99-0087 |
|       | 신엄리 "     | 신엄리 1063    | 208   | 99      | 99         | '96. 6. 5   | 99-1597 |
| 고내리 " | 고내리 1076  | 131         | 2,677 | 242     | '97. 3. 14 | 99-0298     |         |
| 구좌읍   | 소 계       | 10개소        | 680   |         |            |             |         |
|       | 한동리 경로당   | 한동리 1185-4  | 54    | 307     | 198        | '89. 5. 19  | 83-1500 |
|       | 김녕리 "     | 김녕리 1795-1  | 100   | 1,429   | 119        | '89. 5. 19  | 83-4315 |
|       | 세화리 "     | 세화리 1465-1  | 80    | 243     | 83         | '89. 5. 19  | 83-2173 |
|       | 평대리 "     | 평대리 733     | 46    | 1,045   | 99         | '90. 9. 28  | 83-2357 |
|       | 송당리 "     | 송당리 1370-13 | 32    | 276     | 59         | '93. 8. 25  | 83-3960 |
|       | 행원리 "     | 행원리 627-1   | 50    | 492     | 99         | '95. 8. 21  | 83-4417 |
|       | 덕천리 "     | 덕천리 246-1   | 22    | 444     | 67         | '95. 8. 23  | 83-4046 |
|       | 종달리 "     | 종달리 881-1   | 30    | 803     | 89         | '94. 9. 10  | 83-3451 |
|       | 하도리 "     | 하도리 1433-1  | 40    | 437     | 74         | '94. 12. 3  | 83-1856 |
| 월정리 " | 월정리 569-1 | 133         | 476   | 200     | '96. 8. 9  | 83-5798     |         |

노인조직론

| 읍면별    | 경로당 명칭     | 소재지        | 회원수   | 시설규모(㎡) |           | 등록일         | 전화번호    |
|--------|------------|------------|-------|---------|-----------|-------------|---------|
|        |            |            |       | 부지      | 건물        |             |         |
| 조천읍    | 소 계        | 13개소       | 1,471 |         |           |             |         |
|        | 대흥1리 경로당   | 대흥리 2296-2 | 32    | 826     | 50        | '89. 5. 19  | 83-7773 |
|        | 조천리 "      | 조천리 1220   | 325   | 661     | 40        | '89. 5. 19  | 83-6045 |
|        | 선흥1리 "     | 선흥리 114-2  | 56    | 647     | 106       | '89. 5. 19  | 83-8673 |
|        | 신흥리 "      | 신흥리 113-1  | 62    | 562     | 82        | '89. 5. 19  | 83-6316 |
|        | 북촌리 "      | 북촌리 653-1  | 76    | 496     | 43        | '93. 7. 3   | 83-7840 |
|        | 신촌리 "      | 신촌리 1794-2 | 280   | 330     | 83        | '94. 12. 10 | 83-6228 |
|        | 함덕리 "      | 함덕리 3173   | 386   | 330     | 83        | '95. 2. 9   | 83-8005 |
|        | 와홀리 "      | 와홀리 1475   | 37    | 1,349   | 220       | '96. 3. 7   | 84-0391 |
|        | 와산리 "      | 와산리 966-3  | 35    | 825     | 112       | '96. 6. 23  | 83-9761 |
|        | 선흥2리 "     | 선흥2리 470-5 | 35    | 1,200   | 165       | '96. 7. 30  | 83-8005 |
|        | 교래리 "      | 교래리 418    | 29    | 618     | 66        | '96. 7. 30  | 84-0391 |
|        | 함덕4구 "     | 함덕리 272-49 | 82    | 253     | 120       | '96. 6. 5   | 83-9761 |
|        | 대흥2리 "     | 대흥리 573    | 36    | 307     | 91        | '96. 9. 4   | 83-9761 |
| 한경면    | 소 계        | 15개소       | 1,033 |         |           |             |         |
|        | 저지리 경로당    | 저지리 1848-2 | 102   | 660     | 93        | '89. 6. 9   | 73-1567 |
|        | 청수리 "      | 청수리 1637   | 54    | 451     | 82        | '89. 6. 9   | 73-0794 |
|        | 판포리 "      | 판포리 2831   | 42    | 1,157   | 82        | '89. 6. 9   | 72-3285 |
|        | 낙천리 "      | 낙천리 1746-1 | 21    | 495     | 66        | '89. 6. 9   | 73-1096 |
|        | 조수1리 "     | 조수1리 419-1 | 45    | 483     | 20        | '90. 3. 22  | 72-4475 |
|        | 신창리 "      | 신창리 363-10 | 97    | 495     | 50        | '90. 11. 17 | 72-3026 |
|        | 산양리 "      | 산양리 3323   | 31    | 260     | 66        | '91. 10. 22 | 72-2583 |
|        | 한원리 "      | 한원리 1398   | 55    | 1,100   | 99        | '92. 7. 18  | 73-1435 |
|        | 금동리 "      | 금동리 549    | 33    | 320     | 45        | '95. 4. 27  | 73-2250 |
|        | 용당리 "      | 용당리 1052   | 51    | 370     | 104       | '93. 2. 25  | 73-1961 |
|        | 고산1리 "     | 고산리 2715   | 81    | 963     | 99        | '93. 11. 26 | 73-2211 |
|        | 조수2리 "     | 조수리 3973-3 | 28    | 470     | 53        | '94. 3. 4   | 72-2513 |
|        | 용수리 "      | 용수리 4107-1 | 93    | 1,500   | 115       | '94. 5. 19  | 73-1483 |
|        | 두모리 "      | 두모리 2378-1 | 86    | 846     | 20        | '94. 5. 19  | 73-3035 |
| 고산2리 " | 고산리 1918-1 | 91         | 833   | 100     | '96. 1. 6 | 73-1944     |         |

| 읍면별 | 경로당 명칭  | 소재지        | 회원수 | 시설규모(㎡) |     | 등록일        | 전화번호    |
|-----|---------|------------|-----|---------|-----|------------|---------|
|     |         |            |     | 부지      | 건물  |            |         |
| 추자면 | 소 계     | 4개소        | 265 |         |     |            |         |
|     | 목리 경로당  | 목리 216     | 45  | 150     | 37  | '96. 6. 23 | 42-6864 |
|     | 신양1리 "  | 신양리 392-1  | 50  | 331     | 40  | '96. 6. 23 | 42-8165 |
|     | 영흥리 "   | 영흥리 362-3  | 70  | 82      | 38  | '89. 5. 19 | 42-3770 |
|     | 대서리 "   | 대서리 147-1  | 100 | 531     | 531 | '97. 3. 12 | 42-3544 |
| 우도면 | 소 계     | 1개소        | 60  |         |     |            |         |
|     | 우도면 경로당 | 서광리 1404-1 | 60  | 838     | 62  | '92. 1. 3  | 83-0029 |

자료 : 북제주군 사회복지과.

<표 7>에 의하면, 1997년 12월말 현재로, 북제주군내 경로당은 84개소가 있고, 참여회원수는 7,990명이다. 1997년 12월말 현재, 북제주군내 60세이상 노인인구는 16,586명으로 나타나고 있거니와,<sup>14)</sup> 북제주군 노인인구중, 48.2%가 북제주군내 경로당에 참여하고 있는 것으로 나타나고 있는 것이다.

그리고 <표 7>에 의하면, 북제주군내에서 회원수가 제일 많은 경로당은 함덕리경로당(회원수 : 386명)이고, 회원수가 적은 경로당은 낙천리경로당(회원수 : 21명)으로 나타나고 있음을 알 수 있는 것이다.

그리고 북제주군내 경로당에서도 역시 여초(女超)의 현상이 나타나고 있는 것은 다른 시·군과 비슷하다.

#### 4) 남제주군의 경로당

남제주군의 경로당 현황은 <표 8>과 같다.

14) 상계자료, p. 40.

<표 8> 경로당 등록 현황

(남제주군)  
<대 정 읍>

1997. 12월말 현재

○ 경로당수 : 20개소, 회원수 : 1,890명

| 일련<br>번호 | 경로당<br>명 칭 | 소 재 지          | 회 원 수 |    |     | 면 적(㎡) |        | 등 록 일       | 전화번호    |
|----------|------------|----------------|-------|----|-----|--------|--------|-------------|---------|
|          |            |                | 계     | 남  | 여   | 부 지    | 건 물    |             |         |
| 1        | 서상동        | 상모리<br>3805-1  | 90    | 30 | 60  | 186    | 265    | '89. 5. 31  | 94-0279 |
| 2        | 일과리        | 일과리<br>28      | 59    | 13 | 46  | 909    | 66     | '90. 3. 19  | 94-2372 |
| 3        | 무릉리        | 무릉리<br>2896-2  | 165   | 30 | 135 | 532    | 181.5  | '91. 7. 10  | 73-2058 |
| 4        | 대 동        | 상모2리<br>3119   | 115   | 37 | 78  | 367.39 | 212    | '92. 6. 19  | 92-0663 |
| 5        | 신평리        | 신평리<br>367-11  | 65    | 12 | 53  | 135.3  | 66     | '93. 5. 11  | 94-3623 |
| 6        | 영락리        | 영락리<br>1310-1  | 130   | 36 | 94  | 585    | 58     | '93. 9. 15  | 94-5204 |
| 7        | 동일리        | 동일리<br>3071-1  | 140   | 40 | 100 | 634    | 56.5   | '94. 3. 11  | 72-1944 |
| 8        | 하모리        | 하모리<br>544     | 52    | 14 | 38  | 165.9  | 46.3   | '94. 4. 2   | 94-1281 |
| 9        | 신도2리       | 신도리<br>2967-1  | 76    | 36 | 40  | 224.92 | 89     | '94. 4. 2   | 73-1731 |
| 10       | 모슬포        | 하모리<br>902-1   | 96    | 55 | 41  | 436    | 331.94 | '94. 10. 11 | 94-1388 |
| 11       | 상모3리       | 상모리<br>4022    | 97    | 30 | 67  | 467.18 | 118.54 | '95. 2. 20  | 94-1892 |
| 12       | 이교동        | 상모1리<br>2652-4 | 96    | 28 | 68  | 793.68 | 119.50 | '95. 2. 20  | 94-5534 |
| 13       | 안성리        | 안성리<br>1608    | 95    | 32 | 63  | 356.82 | 85.14  | '95. 2. 20  | 94-2803 |
| 14       | 보성리        | 보성리<br>1568    | 70    | 27 | 43  | 118.6  | 101.5  | '95. 3. 27  | 94-8387 |
| 15       | 구역리        | 구역리<br>993     | 45    | 15 | 30  | 667    | 99     | '95. 3. 27  | 94-8186 |

한 장 영

| 일련<br>번호 | 경로당<br>명 칭  | 소 재 지         | 회 원 수 |    |    | 면 적(㎡) |        | 등 록 일       | 전화번호    |
|----------|-------------|---------------|-------|----|----|--------|--------|-------------|---------|
|          |             |               | 계     | 남  | 여  | 부 지    | 건 물    |             |         |
| 16       | 무릉2리        | 무릉리<br>1156-3 | 93    | 11 | 82 | 132    | 66     | '95. 3. 27  | 94-1732 |
| 17       | 신도1리        | 신도리<br>1156-3 | 83    | 20 | 63 | 860    | 149.66 | '95. 7. 20  | 94-5560 |
| 18       | 인성리         | 인성리<br>292    | 138   | 40 | 98 | 541.23 | 41.28  | '96. 1. 12  | 94-2618 |
| 19       | 가파리         | 가파리<br>471    | 78    | 20 | 58 | 694    | 82     | '96. 2. 1   | 94-1954 |
| 20       | 무릉2리<br>평지동 | 무릉리<br>940-11 | 39    | 13 | 26 | 146    | 25     | '96. 11. 12 | 92-1555 |

<남 원 읍>

○ 경로당수 : 17개소, ○ 회원수 : 1,844명(남 587명, 여 1,257명)

| 일련<br>번호 | 경로당<br>명 칭 | 소 재 지         | 회 원 수 |    |     | 면 적(㎡) |        | 등 록 일      | 전화번호    |
|----------|------------|---------------|-------|----|-----|--------|--------|------------|---------|
|          |            |               | 계     | 남  | 여   | 부 지    | 건 물    |            |         |
| 1        | 남원1리       | 남원리<br>1339-2 | 247   | 76 | 171 | 508    | 49.5   | '89. 5. 31 | 64-4611 |
| 2        | 의귀리        | 의귀리<br>1496   | 98    | 17 | 81  | 2,273  | 70     | '89. 5. 31 | 64-5744 |
| 3        | 위미2리       | 위미리<br>1572-2 | 123   | 38 | 85  | 670    | 263.73 | '89. 5. 31 | 64-5560 |
| 4        | 하례1리       | 하례리<br>678-3  | 181   | 78 | 103 | 1,036  | 97     | '89. 5. 31 | 64-0144 |
| 5        | 신례1리       | 신례리<br>1044-2 | 101   | 34 | 67  | 1,388  | 99     | '89. 5. 31 | 67-2745 |
| 6        | 태흥2리       | 태흥리<br>537-1  | 124   | 27 | 97  | 515    | 104    | '90. 4. 18 | 64-3412 |
| 7        | 신례2리       | 신례리<br>87-1   | 54    | 12 | 42  | 453    | 45     | '90. 7. 24 | 67-3664 |
| 8        | 신흥1리       | 신흥리<br>248-1  | 170   | 55 | 115 | 284    | 122    | '91. 3. 21 | 64-0188 |
| 9        | 위미1리       | 위미리<br>3146   | 225   | 82 | 143 | 774    | 200.74 | '91. 7. 3  | 64-1259 |

노인조직론

| 일련<br>번호 | 경로당<br>명 칭 | 소 재 지         | 회 원 수 |    |    | 면 적(㎡) |       | 등 록 일       | 전화번호    |
|----------|------------|---------------|-------|----|----|--------|-------|-------------|---------|
|          |            |               | 계     | 남  | 여  | 부 지    | 건 물   |             |         |
| 10       | 위미3리       | 위미리<br>1572-2 | 45    | 15 | 30 | 633    | 49.5  | '92. 1. 27  | 64-5376 |
| 11       | 하례2리       | 하례리<br>1742-1 | 58    | 23 | 35 | 664    | 137   | '93. 9. 2   | 33-4189 |
| 12       | 태흥3리       | 태흥리<br>119-11 | 64    | 18 | 46 | 270    | 115.7 | '93. 11. 11 | 64-6197 |
| 13       | 신흥2리       | 신흥리<br>1759-2 | 75    | 26 | 49 | 843    | 82.8  | '94. 1. 7   | 64-0227 |
| 14       | 한남리        | 한남리<br>649    | 60    | 18 | 46 | 750    | 49.6  | '94. 4. 22  | 64-3186 |
| 12       | 태흥1리       | 태흥리<br>1242-2 | 85    | 15 | 70 | 900    | 120.7 | '94. 7. 20  | 64-6511 |
| 16       | 수망리        | 수망리<br>301-2  | 50    | 20 | 30 | 337    | 26.4  | '94. 11. 22 | 64-4776 |
| 17       | 남원2리       | 남원리<br>1012-6 | 84    | 31 | 53 | 49     | 33    | '96. 10. 7  | 64-5234 |

<성 산 읍>

○ 경로당수 : 14개소, ○ 회원수 : 1,458명(남 448명, 여 1,010명)

| 일련<br>번호 | 경로당<br>명 칭 | 소 재 지        | 회 원 수 |    |     | 면 적(㎡) |       | 등 록 일      | 전화번호    |
|----------|------------|--------------|-------|----|-----|--------|-------|------------|---------|
|          |            |              | 계     | 남  | 여   | 부 지    | 건 물   |            |         |
| 1        | 성산리        | 성산리<br>334-2 | 105   | 29 | 76  | 82.6   | 62    | '89. 5. 31 | 84-1123 |
| 2        | 수산1리       | 수산리<br>1199  | 108   | 34 | 74  | 138.8  | 66    | '89. 5. 31 | 82-7767 |
| 3        | 신천리        | 신천리<br>1199  | 90    | 23 | 67  | 99.1   | 99.1  | '89. 5. 31 | 82-2271 |
| 4        | 신흥리        | 신흥리<br>724   | 87    | 31 | 56  | 49.5   | 49.5  | '92. 8. 21 | 82-1023 |
| 5        | 삼달1리       | 삼달리<br>723   | 73    | 28 | 45  | 300    | 135.5 | '93. 2. 5  | 82-6441 |
| 6        | 고성리        | 고성리<br>303-1 | 198   | 59 | 139 | 72     | 72    | '93. 2. 19 | 82-5162 |

한 창 영

| 일련<br>번호 | 경로당<br>명 칭 | 소 재 지         | 회 원 수 |    |     | 면 적(㎡) |      | 등 록 일       | 전화번호    |
|----------|------------|---------------|-------|----|-----|--------|------|-------------|---------|
|          |            |               | 계     | 남  | 여   | 부 지    | 건 물  |             |         |
| 7        | 오조리        | 오조리<br>152-1  | 137   | 35 | 102 | 105.5  | 83   | '94. 4. 27  | 84-0830 |
| 8        | 시흥리        | 시흥리<br>764-2  | 132   | 39 | 93  | 334    | 65   | '94. 5. 28  | 82-4045 |
| 9        | 온평리        | 온평리<br>840-1  | 92    | 38 | 54  | 148.7  | 66   | '94. 12. 19 | 84-0901 |
| 10       | 난산리        | 난산리<br>335-4  | 95    | 22 | 73  | 99.4   | 99.4 | '95. 2. 3   | 82-8116 |
| 11       | 동 남        | 고성리<br>308-11 | 82    | 45 | 37  | 165    | 49.5 | '95. 2. 22  | 82-3112 |
| 12       | 신양리        | 신양리<br>525    | 77    | 22 | 55  | 3,300  | 132  | '95. 9. 27  | 83-4968 |
| 13       | 삼달1리       | 삼달리<br>33     | 45    | 20 | 25  | 1,650  | 66   | '95. 10. 12 | 82-3969 |
| 14       | 신산리        | 신산리<br>1037-3 | 137   | 23 | 114 | 800    | 148  | '96. 9. 25  | 82-3924 |

<표 선 면>

○ 경로당수 : 11개소 ○ 회원수 : 1,150명(남 322명, 여 828명)

| 일련<br>번호 | 경로당<br>명 칭 | 소 재 지         | 회 원 수 |    |     | 면 적(㎡) |      | 등 록 일      | 전화번호    |
|----------|------------|---------------|-------|----|-----|--------|------|------------|---------|
|          |            |               | 계     | 남  | 여   | 부 지    | 건 물  |            |         |
| 1        | 성읍1리       | 성읍리<br>592    | 127   | 37 | 90  | 264    | 66   | '89. 5. 31 | 87-1344 |
| 2        | 가시리        | 가시리<br>1878-1 | 197   | 62 | 135 | 536    | 54   | '89. 5. 31 | 87-3645 |
| 3        | 표선리        | 표선리<br>633-3  | 210   | 53 | 157 | 1,684  | 66   | '89. 5. 31 | 87-3098 |
| 4        | 하천리        | 하천리<br>747    | 116   | 26 | 90  | 99.17  | 75   | '89. 5. 31 | 87-1953 |
| 5        | 세화1리       | 세화리<br>1161-2 | 122   | 38 | 84  | 132    | 90   | '91. 5. 13 | 87-3468 |
| 6        | 세화2리       | 세화리<br>256-1  | 84    | 23 | 61  | 103    | 59.4 | '93. 6. 2  | 87-3739 |

노인조직론

| 일련<br>번호 | 경로당<br>명 칭 | 소 재 지         | 회 원 수 |    |    | 면 적(㎡) |        | 등 록 일       | 전화번호    |
|----------|------------|---------------|-------|----|----|--------|--------|-------------|---------|
|          |            |               | 계     | 남  | 여  | 부 지    | 건 물    |             |         |
| 7        | 세화3리       | 세화리<br>1652-3 | 29    | 8  | 21 | 612    | 33     | '93. 12. 27 | 87-1504 |
| 8        | 토산1리       | 토산리<br>1370-1 | 71    | 19 | 52 | 977    | 33     | '94. 2. 24  | 87-3307 |
| 9        | 서상동        | 표선리<br>690-1  | 104   | 26 | 78 | 584    | 46     | '94. 4. 22  | 87-1833 |
| 10       | 토산2리       | 토산리<br>537    | 64    | 22 | 42 | 683    | 62     | '94. 8. 10  | 87-3308 |
| 11       | 성읍2리       | 성읍리<br>2899   | 26    | 8  | 18 | 400    | 66. 11 | '96. 1. 23  | 87-4121 |

<안 덕 면>

○ 경로당수 : 10개소, ○ 회원수 : 1,154명(남 333명, 여 821명)

| 일련<br>번호 | 경로당<br>명 칭 | 소 재 지         | 회 원 수 |    |     | 면 적(㎡) |        | 등 록 일       | 전화번호    |
|----------|------------|---------------|-------|----|-----|--------|--------|-------------|---------|
|          |            |               | 계     | 남  | 여   | 부 지    | 건 물    |             |         |
| 1        | 화 순        | 화순리<br>332-2  | 215   | 55 | 160 | 483    | 26     | '89. 5. 31  | 94-9008 |
| 2        | 송 죽        | 사계리<br>2308-5 | 200   | 50 | 150 | 178    | 115    | '89. 5. 31  | 94-0731 |
| 3        | 대평리        | 대평리<br>876-1  | 97    | 17 | 80  | 119    | 68.96  | '89. 5. 31  | 38-2062 |
| 4        | 감산리        | 감산리<br>286    | 104   | 25 | 79  | 962    | 18     | '90. 12. 27 | 94-3330 |
| 5        | 덕수리        | 덕수리<br>2338-1 | 117   | 42 | 75  | 2,195  | 90.26  | '91. 5. 2   | 94-5708 |
| 6        | 창천리        | 창천리<br>93-2   | 110   | 33 | 77  | 321    | 60     | '94. 2. 14  | 94-9713 |
| 7        | 서광서리       | 서광리<br>2162-3 | 72    | 18 | 54  | 1,405  | 142    | '94. 3. 28  | 94-9371 |
| 8        | 동광리        | 동광리<br>967-3  | 58    | 13 | 45  | 464    | 80.34  | '95. 7. 20  | 94-9314 |
| 9        | 서광동리       | 서광리<br>324-3  | 45    | 15 | 30  | 561    | 118.7  | '96. 10. 14 | 94-9373 |
| 10       | 사계리        | 사계리<br>2252-2 | 136   | 65 | 71  | 371.17 | 164.86 | '97. 7. 22  | 92-4771 |

자료 : 남제주군 복지과.



〈표 8〉에 의하면, 1997년 12월말 현재로, 남제주군내에 있는 경로당은 72개소로 나타나고 있다. 그리고 72개소의 경로당에 참여하고 있는 회원수는 7,496명으로 나타나고 있다. 1997년 12월말 현재로, 남제주군내 60세이상 노인인구는 11,633명으로 나타나고 있거니와,<sup>15)</sup> 남제주군 노인인구중, 64.4%가 북제주군내 경로당에 참여하고 있는 것으로 나타나고 있어서, 제주도내, 시·군별로 살펴보면, 남제주군에서 제일 높은 참여율을 보여주고 있는 것이다.

남제주군내에서 회원수가 제일 많은 경로당은 남원1리경로당(회원수 : 247명)이고 회원수가 적은 경로당으로는 성읍2리경로당(회원수 : 26명)이다.

그리고 모슬포경로당과 동남경로당을 제외하고는 모든 경로당에서 여초(女超)의 현상이 나타나고 있음을 알 수 있는 것이다.

### 5) 종합적 고찰

위에서, 제주시, 서귀포시, 북제주군, 그리고 남제주군의 경로당 현황을 살펴봤다. 제주도내 경로당수와 회원수를 살펴보면, 〈표 9〉와 같다.

〈표 9〉 경 로 당 수 및 회 원 수

1997. 12월말 현재

| 구 분     | 경 로 당 수 | 회 원 수  | 비 고 |
|---------|---------|--------|-----|
| 제 주 도   | 244     | 24,135 |     |
| 제 주 시   | 55      | 5,359  |     |
| 서 귀 포 시 | 33      | 3,290  |     |
| 북 제 주 군 | 84      | 7,990  |     |
| 남 제 주 군 | 72      | 7,496  |     |

〈표 9〉에 의하면, 제주도내에는, 1997년 12월말 현재로 경로당은 244개소가 있으며 참여 회원수는 24,135명으로 나타나고 있다. 1997년 12월말 현재로 제주도내 60세이상 노인인구는 56,961명으로 나타나고 있거니와,<sup>16)</sup> 제주도 노인인구중 42.4%가 경로당 회원으로 참여하고 있음을 알 수 있는 것이다.

15) 상계자료, p. 40.

16) 상계자료, p. 40.

한편, <표 9>에 의하면, 제주도내 경로당의 평균회원수는 99.0명으로 나타나고 있으며, 제주시 경로당의 평균회원수는, 97.4명, 서귀포시의 경로당 평균회원수는, 99.7명, 북제주군의 경로당 평균회원수는 95.1명, 그리고 남제주군 경로당의 평균회원수는, 104.0명으로 나타나고 있어, 시·군별 경로당 평균회원수로는 남제주군이 높게 나타나고 있는 것이다.

그리고 제주도 전체적으로 제일 회원수가 많은 경로당은, 서귀포시 노인회관(회원수 : 911명)이고, 제일 회원수가 적은 경로당은, 북제주군 낙천리경로당(회원수 : 21명)임을 알 수 있는 것이다.

시·군별 지역특성에 따라 매년 1개소씩 모범경로당으로 지정·운영되어지고 있거니와, 특히, 1995년에는 제주시내 도남경로당이 모범경로당으로 선발되어 보건복지부장관으로부터 「모범경로당지정서」를 받았다.<sup>17)</sup>

한편, 경로당 운영상의 문제점으로는, 유가(油價)인상에 따르는 난방비의 부족문제가 자주 거론되어지고 있다.

아무튼, 시·군에서는 경로당을 중심으로 하는 노인복지사업을 나름대로 전개하고 있다.

예컨대, 제주시의 경우, '98년 노인복지사업의 일환책으로, 경로당 간식비지원 확대(주 2회에서 주 3회로) 사업을 추진한다.<sup>18)</sup>

한편, 북제주군에서는 “1경로당 1기관결연사업”을 추진하고 있다.<sup>19)</sup> 이런 결연사업은 좋은 반응을 얻고 있다 한다.<sup>20)</sup>

요컨대, 제주도의 노인복지를 위해서는, 제주도 전체 노인인구의 42.4%가 참여하고 있는 경로당이 간과되어서는 안될 것이다.

또한, 제주인의 자아정체성에 관한 조사<sup>21)</sup>에 의하면, <표 10>과 같다.

17) 한창영, “모범경로당사례연구 - 도남경로당을 중심으로 -”, 제주대학교 법과 정책연구소, 「법과 정책」제2호, 1996, 참조.

18) 제주시, 「제주시정소식」제32호, 1998. 2. 10. <1> : 노인복지에 내실.

19) 북제주군 총무과 내부자료 : 1경로당 1기관 결연사업 추진계획 참조

20) 제민일보, 1998. 2. 10. <11> : 조천읍 1경로당 1기관 결연식, 제민일보, 1998. 3. 4. <13> : 한림수산업협동조합, 결연 경로당서 봉사활동 전개.

21) 한국방송공사 제주방송국, 제주대학교 동아시아연구소, 「제주인의 의식과 제주정신 정립」, 1996, p. 95.

〈표 10〉 제주인의 자아정체성

(단위 : %)

| 문 항                                | 응답범주 | 정말 그렇다        | 대체로 그렇다       | 대체로 그렇지 않다    | 전혀 그렇지 않다     | 계              |
|------------------------------------|------|---------------|---------------|---------------|---------------|----------------|
| 나는 제주도 사람인 것을 자랑스럽게 느낀다.           |      | 37.5<br>(257) | 47.2<br>(323) | 13.4<br>(92)  | 1.9<br>(13)   | 100.0<br>(685) |
| 나는 육지에 가서도 제주도 사람인 것을 자랑스럽게 이야기한다. |      | 44.6<br>(304) | 39.3<br>(268) | 13.8<br>(94)  | 2.3<br>(16)   | 100.0<br>(682) |
| 나의 자녀들도 육지 대도시에서 살았으며 좋겠다.         |      | 10.8<br>(74)  | 26.4<br>(180) | 46.9<br>(321) | 15.9<br>(109) | 100.0<br>(684) |
| 직장만 주어지면 육지에 가서 살고 싶다.*            |      | 10.2<br>(65)  | 22.7<br>(145) | 38.3<br>(245) | 28.8<br>(184) | 100.0<br>(639) |

〈표 10〉에서 나타나고 있는 바와 같이, 응답자들의 대다수가 제주도 사람으로서의 긍지를 느끼고 있으며(84.7%), 육지에 가서도 제주도 사람인 것을 자랑스럽게 이야기하고 있다(83.9%).

위와 같은 제주인의 자아정체성의 Paradigm은 그 어느 곳보다도, 경로당에서 찾아볼 수 있는 것이다. 한편, 필자의 조사에 의하면, 경로당이야말로, 제주도 방언의 온상이요 보고(寶庫)랄 수 있는 것이다. 그리고 제주도 사투리는 고어(古語)의 보고인 것이다.<sup>22)</sup> 이와 같은 보고는 바로 경로당에 상존하고 있는 것이다. 뿐만 아니라, 제주인의 정신(탐라정신)<sup>23)</sup>이 상존하고 있는 곳이 바로 경로당이라 할 수 있는 것이다.

덧부처두거니와, 우도면 노인정을 중심으로 활동하고 있는 우도노인회에 관한, 이휴성의 연구가 있다.<sup>24)</sup>

22) 현평효, “제주도방언의 정동사어미 연구” 박사학위논문, 동국대학교 대학원, 1974. p. 3.  
 23) 한창영, 「제주도산고」, 제주: 한일문화사, 1982, pp. 199-236: 탐라정신 서설.  
 24) 이휴성, “노인회 활성화방안-우도노인회 중심으로-”, 제주대학교 행정대학원, 「고급관리자과정 제6기 수료논문집」, 1997, pp. 651-667.

## V. 결 론

노인조직이라는 시각에서, 항시적(恒時的) 조직의 활성화는 경로당에서 찾아 볼 수 있는 것이다. 이런 맥락에서 제주도내의 시·군별 경로당을 중심으로 고찰하였다.

제주도내 전체 노인인구의 42.4%를 점하고 있는 경로당 회원수는, 노인복지라는 차원에서 간과할 수 없는 분야라 아니할 수 없을 뿐만 아니라, 특히 제주도내 경로당은, 다른 지방의 경로당과는 특이한 성격을 지니고 있는 것이다. 즉, 제주도 경로당은 제주인의 정체성(identity)을 확인할 수 있는 곳이며, 제주인의 정신(탐라정신)을 계승하는 곳이고, 제주도 방언의 온상이라고 할 수 있는 것이다.<sup>25)</sup>

요컨대, 제주도내의 경로당의 노인복지 차원에서 뿐만 아니라, 제주도의 전통문화 유산을 계승·발전시킨다는 차원에서도 육성되어지고 지원되어야 한다는 것을 아무리 강조하여도 지나치는 법은 없을 것이다.

(’98. 3. 16)

---

25) 제주도, 「제주형 사회복지시책」, 1996, p. 201.